

# 傳芳e族譜管理系统 1.5

## 操作手冊

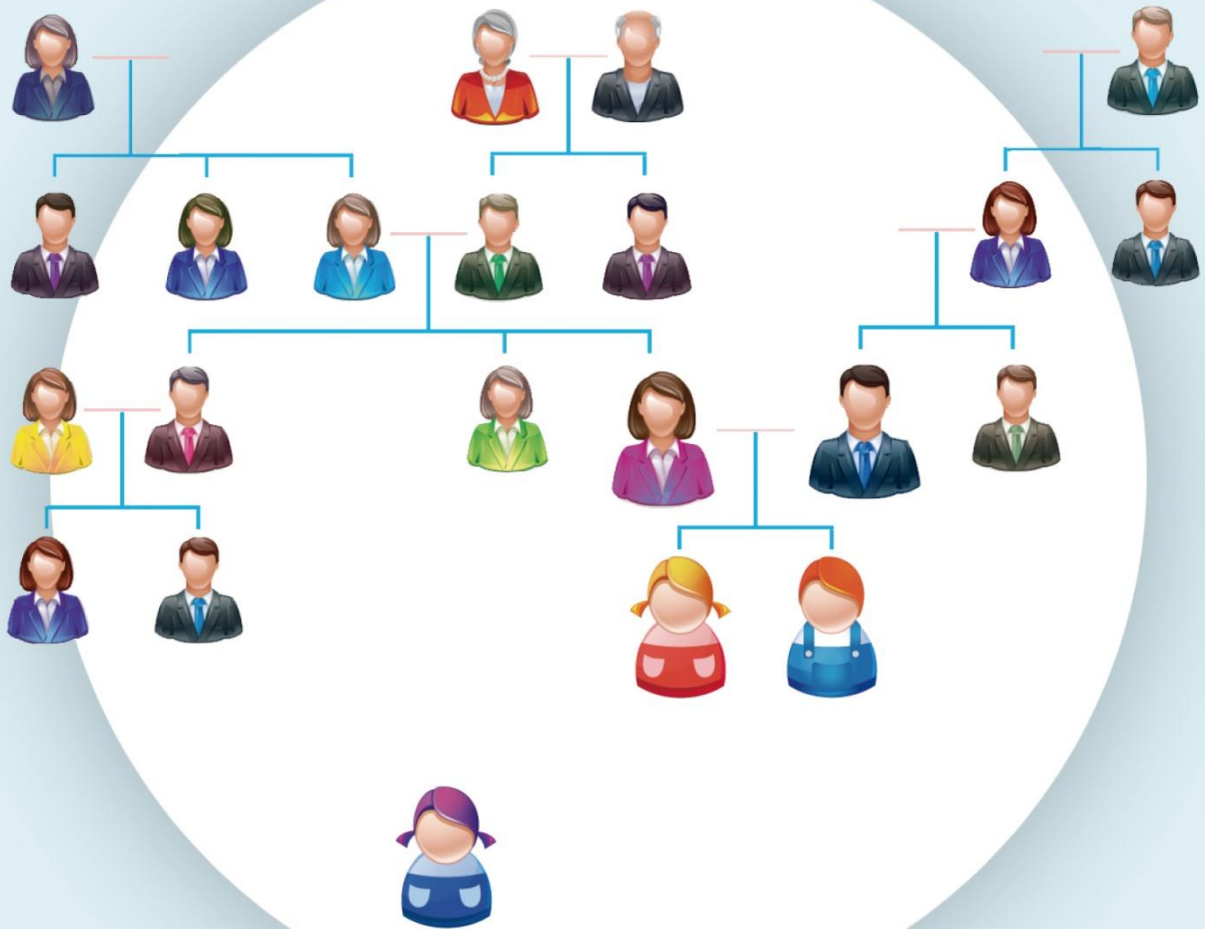

# 目錄

一.建立族譜與開啓族譜 .....	4
建立新族譜.....	4
開啓族譜.....	6
修改族譜名稱/刪除族譜 .....	8
修改名稱.....	8
刪除族譜.....	8
二.成員管理 .....	10
加入成員.....	10
選取成員.....	12
更換成員頭像.....	12
成員關係圖.....	13
設定核心成員.....	14
成員相關資料檢視.....	14
配偶資訊.....	15
加入與配偶的共同記錄.....	15
日期設定.....	16
記錄設定.....	17
親屬關係.....	18
子女資訊.....	18
個人傳記.....	19
附件資料.....	19
加入頭像.....	20
三.記錄管理 .....	21
時間軸檢視模式.....	21
紀錄檢視模式.....	21
加入記錄.....	22
記錄修改/刪除/加上附件 .....	22
四.附件管理 .....	23
附件連結至成員.....	23
附件連結至紀錄.....	24
依成員列出.....	24
全部列出.....	25
投影片播放.....	25
五.地圖管理 .....	26
分佈圖.....	26

遷徙圖.....	26
加入遷徙資料.....	27
管理遷徙資料.....	27
六.輸出成品 .....	28
左邊功能區【建立族譜報表】 .....	29
右邊功能區【輸出設定】 .....	29
族譜封面.....	30
族譜資訊.....	30
世系圖表.....	31
各式報表.....	31
附件報表.....	32
七.備份資料/匯出族譜.....	33
備份資料.....	33
還原資料.....	33
匯出族譜.....	33
匯入族譜.....	34
八.版本升級 .....	34
版本升級.....	34
九.附加功能 .....	35
農民曆.....	35
姓名學.....	35
外觀設定.....	36
十.軟體支援 .....	37

# 一.建立族譜與開啟族譜

## 建立新族譜

系統啟動時新建立族譜



系統啟動後建立新族譜



歡迎使用  
傳芳e族譜管理系統

建立新族譜    開啟現有族譜

開始使用

\*族譜名稱：  
陳氏一族

\*建立族譜核心成員姓名：  
陳秋水

\*性別：  
☒ 男 ☐ 女

生日：  
1940/10/30 15 西元(年/月/日)

\*出生地：  
台灣, 台中

說明：  
請填寫出生城市，若不清楚可填寫國家即可  
範例：台灣, 台中市

建立 >

輸入必要資訊後，按  
此開始建立新族譜

## 開啟族譜

### 系統啟動時開啟族譜



若啟動時間開啟，或操作時要由 A 族譜切換至 B 族譜，可點選〔族譜／開啟族譜〕



請選擇要開的族譜名稱，並按下〔開啓〕。若需修改或刪除族譜，亦可使用右上角的功能鈕進行。

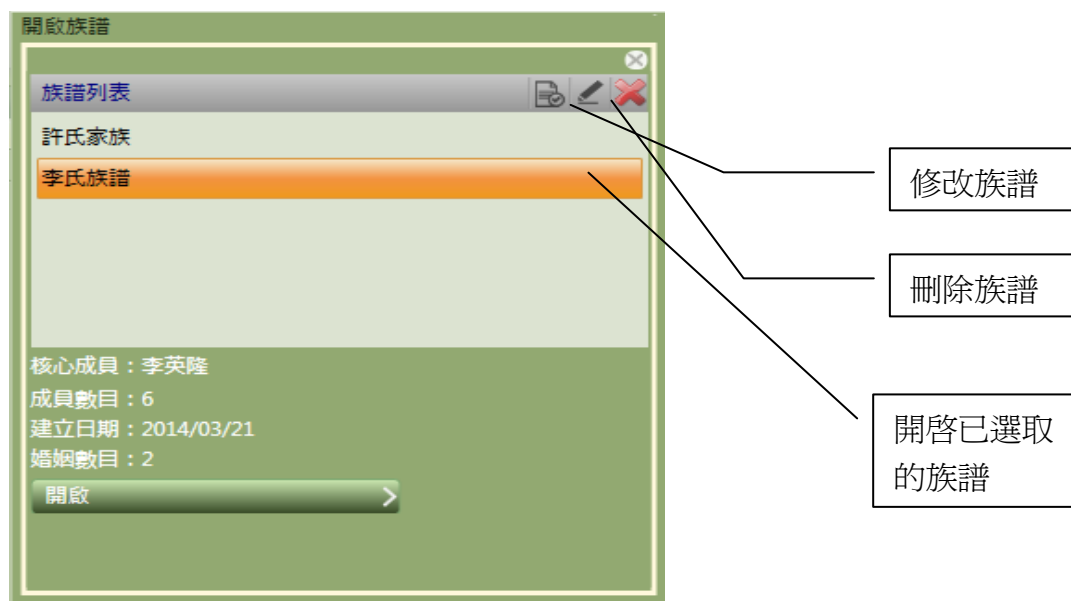

## 修改族譜名稱/刪除族譜

直接點選要管理的族譜→修改名稱/刪除族譜

### 修改名稱



### 刪除族譜





或是開啓族譜→點選要管理的族譜



## 二.成員管理

圖表可用以下方式進行檢視調整：

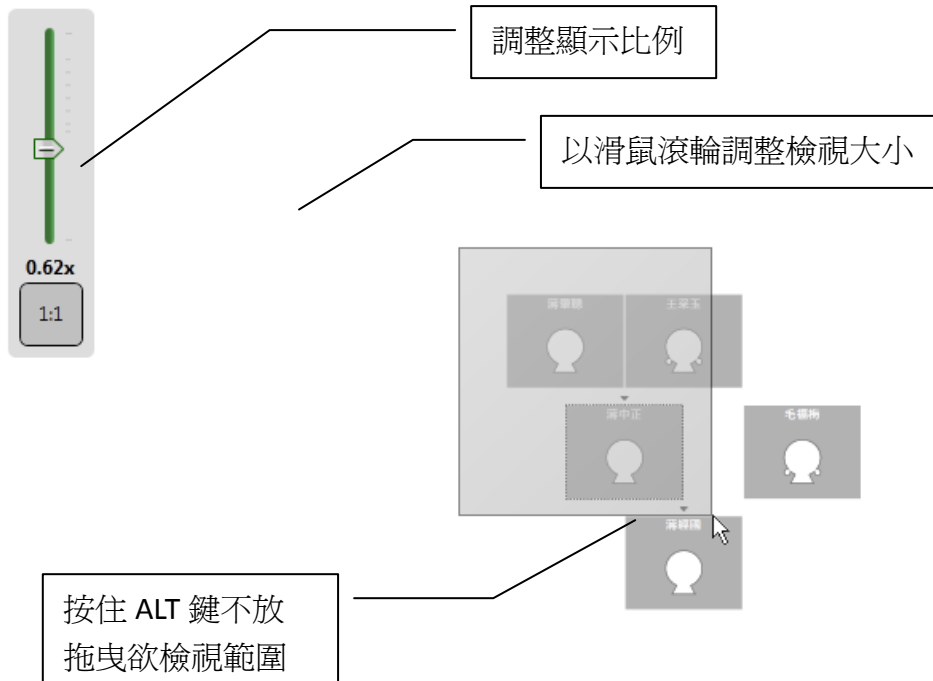

## 加入成員

加入成員有許多種方式，加入成員前必須先決定要加入的成員與目前選取成員之間的關係。可加入父母／配偶／兄弟／姐妹／子女。



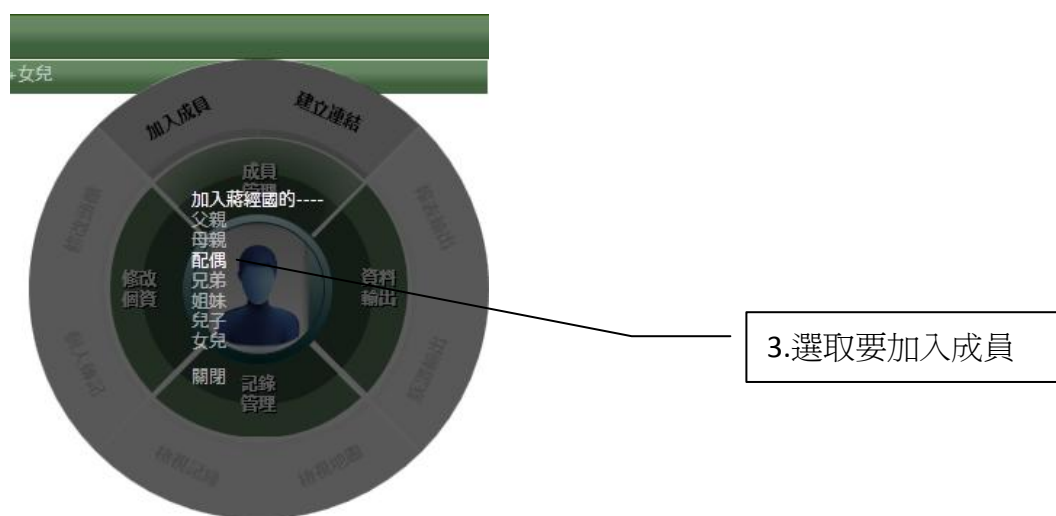

## 選取成員



## 更換成員頭像

點選〔成員管理／更換頭像〕，選取想要的照片，



只要一張全家族的合照，即可框選範圍，取出每個成員的代表頭像照。



## 成員關係圖

關係圖是用以表示與選取成員(自己)有直接關係的成員，如父母、兄弟、配偶、子女。

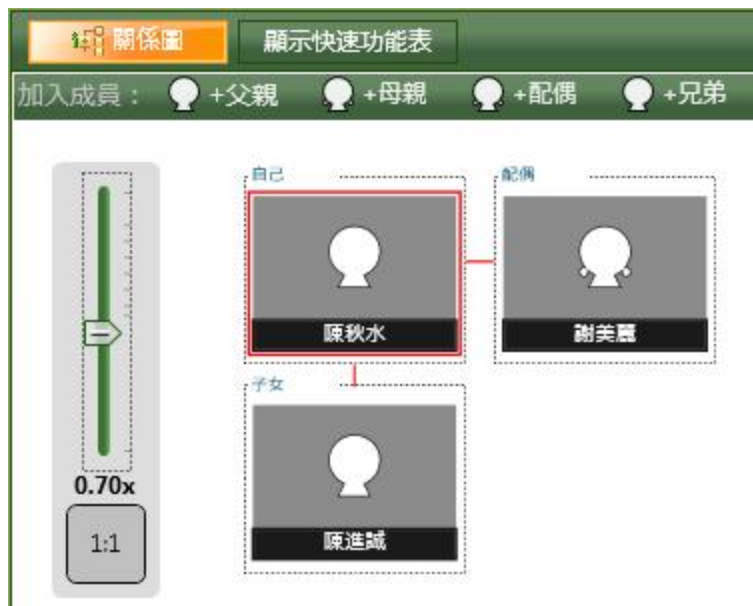

## 設定核心成員

設定核心成員是以該成員為出發點，進而顯示其週圍相關的親屬關係。

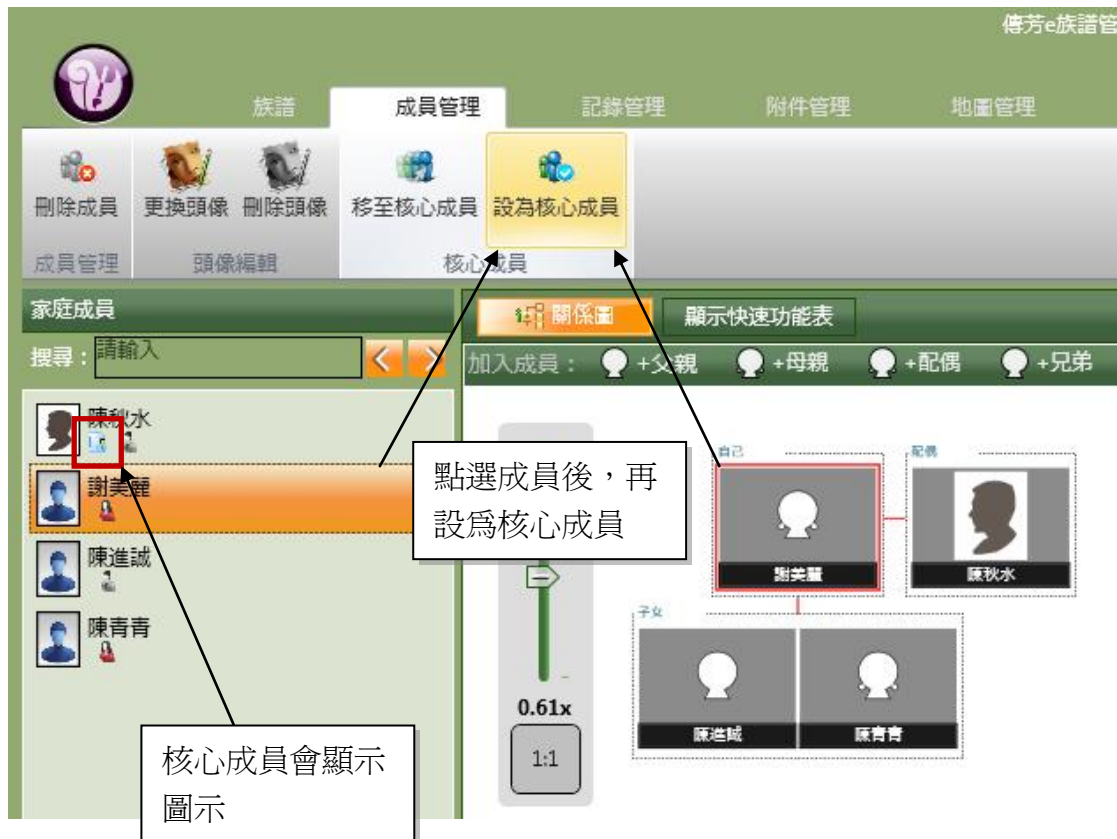

## 成員相關資料檢視



## 配偶資訊



## 加入與配偶的共同記錄





## 日期設定

在許多介面上都存在日期的設定功能，較近期的日期可由數字曆去挑選，若祖先為民國前的人，則可用「歷法轉換」的方式去設定。



先在 STEP1 設好年代，按下計算，即可在上方計算出西元年度，  
再在 STEP2 設好農曆月日，按下計算，即可換算出完整的西元年度與日期。



註：由於歷朝歷代所使用的曆法皆有所不同，因此所換算出的月份與日期是以目前使用的農民曆推算出西元月份與日期對應，因此或有些許誤差。



## 記錄設定



使用欄位是指預設使用的欄位項目；設定為未使用的欄位則不會顯示於操作介面中。

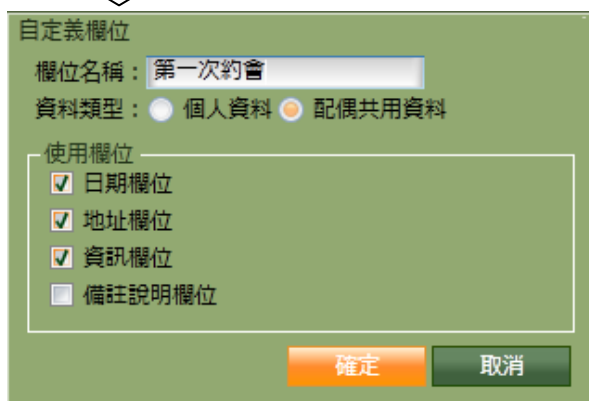

## 親屬關係

顯示與選取成員具有直接關係的成員



## 子女資訊

顯示選取成員之所有子女



## 個人傳記

用以編寫個人相關事蹟與傳記。



## 附件資料

加入各種相關的附件檔案。點兩下檔案會自動開啓所對應之應用程式進行開啓。



## 加入頭像

點選成員後再點更換頭像：



## 三.記錄管理

記錄管理是用來檢視、編輯成員之個人記錄與其配偶之間的記錄。

### 時間軸檢視模式

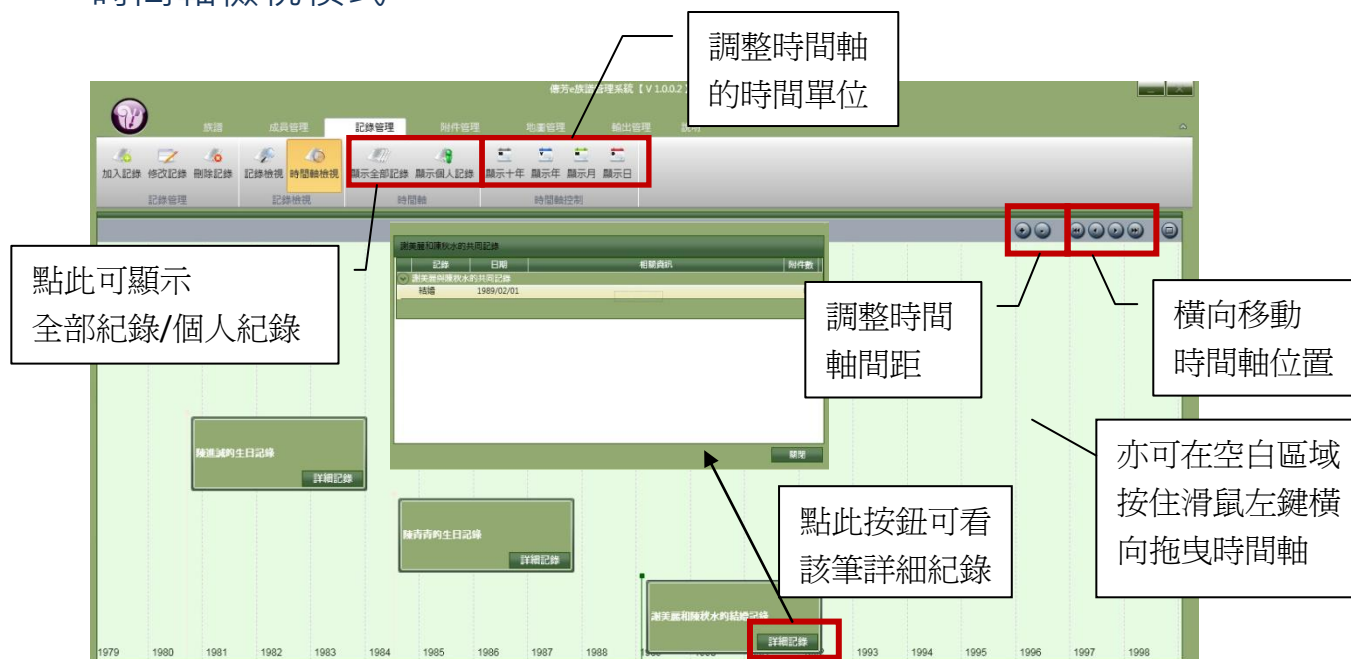

### 紀錄檢視模式

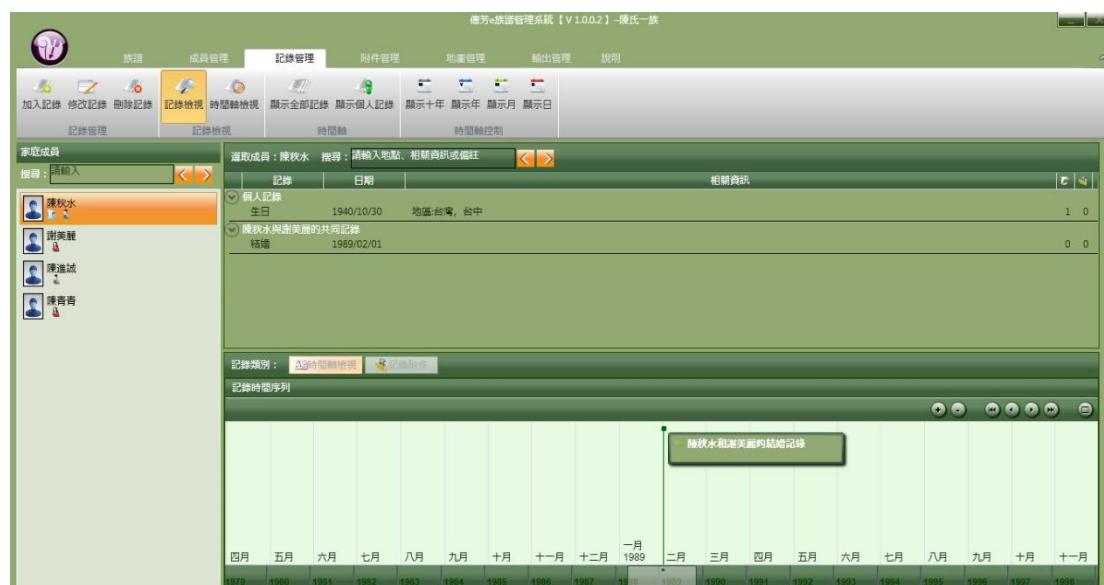

## 加入記錄



## 記錄修改/刪除/加上附件

點選要管理的記錄後，再進行修改/刪除/新增附件的動作。



## 四.附件管理

"附件"意指所有成員、記錄所附屬的各種數位檔案，附件具有一個檔案對多筆記錄的特性，例如：合照中可能包含多個家庭成員，拍照場合可能於某一成員的婚禮上，因此一張合照可連結附加至多位成員，亦可能對應多筆記錄。



### 附件連結至成員









## 全部列出

是指不依分類、成員，將族譜中所有的附件檔案列出。

## 投影片播放

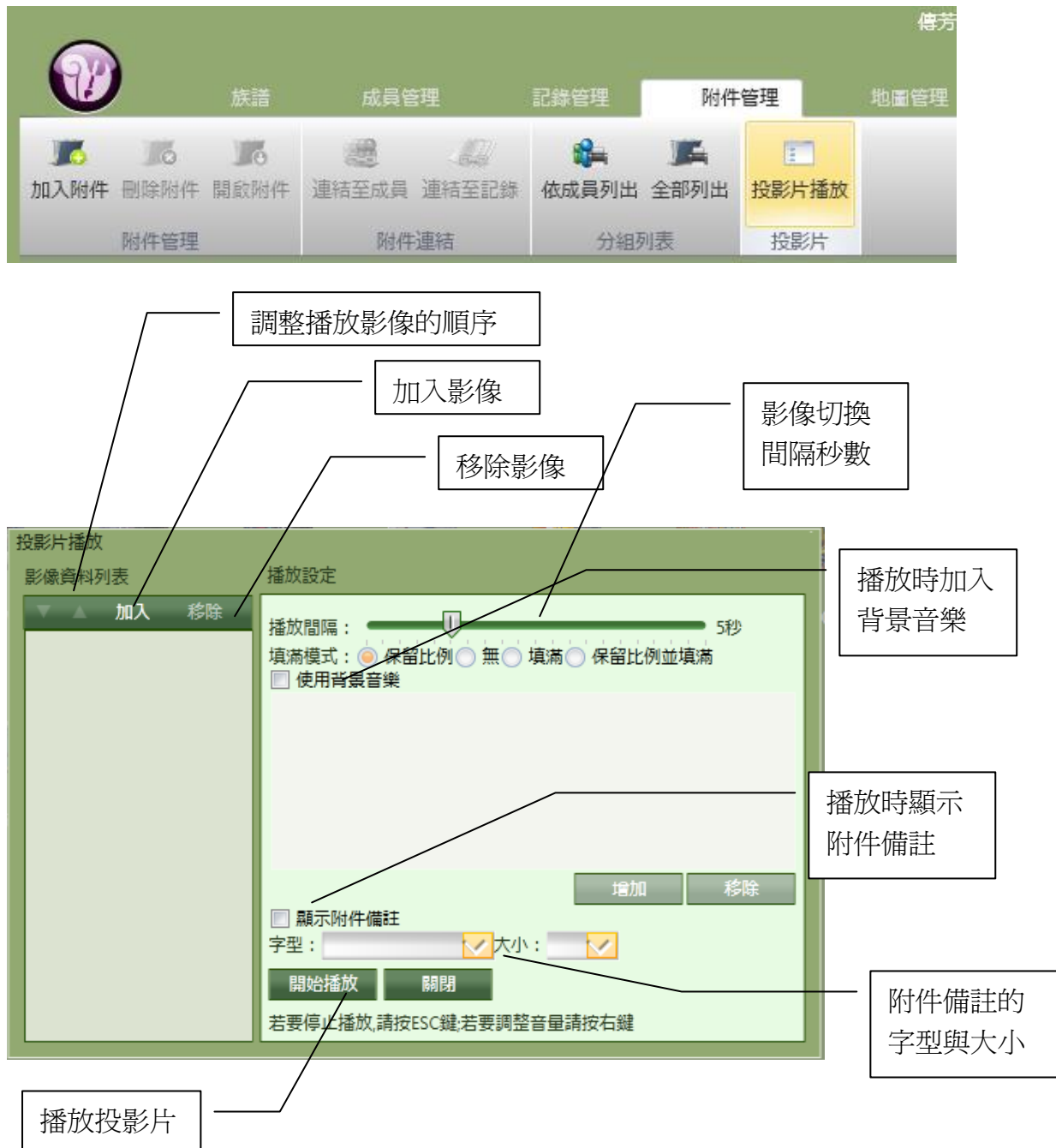

## 五.地圖管理

### 分佈圖

若要觀看分佈圖請先儲存即時分佈圖。

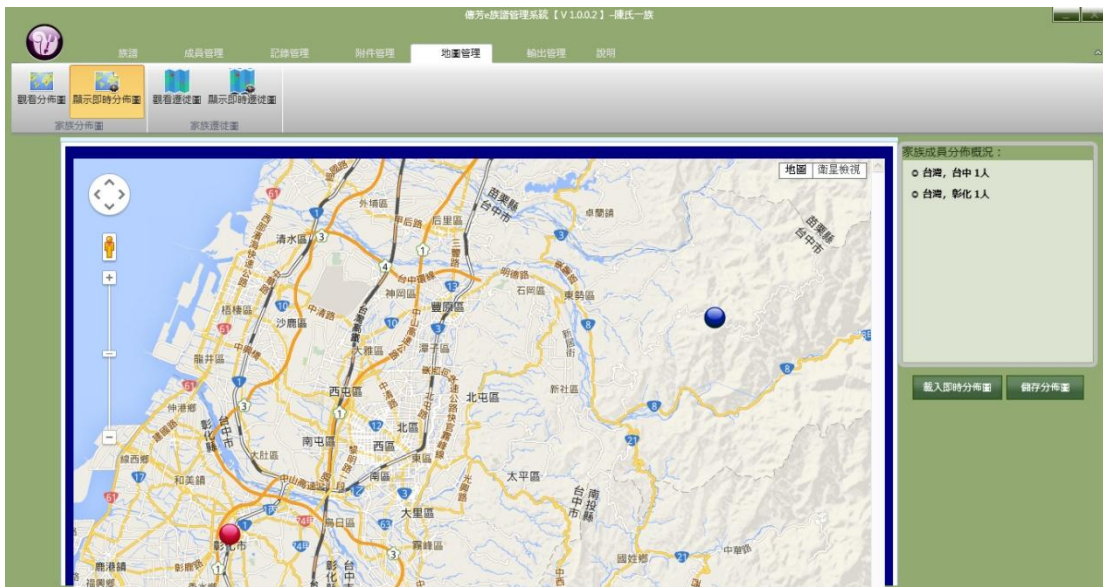

### 遷徙圖

若要觀看遷徙圖請先建立遷徙資料。

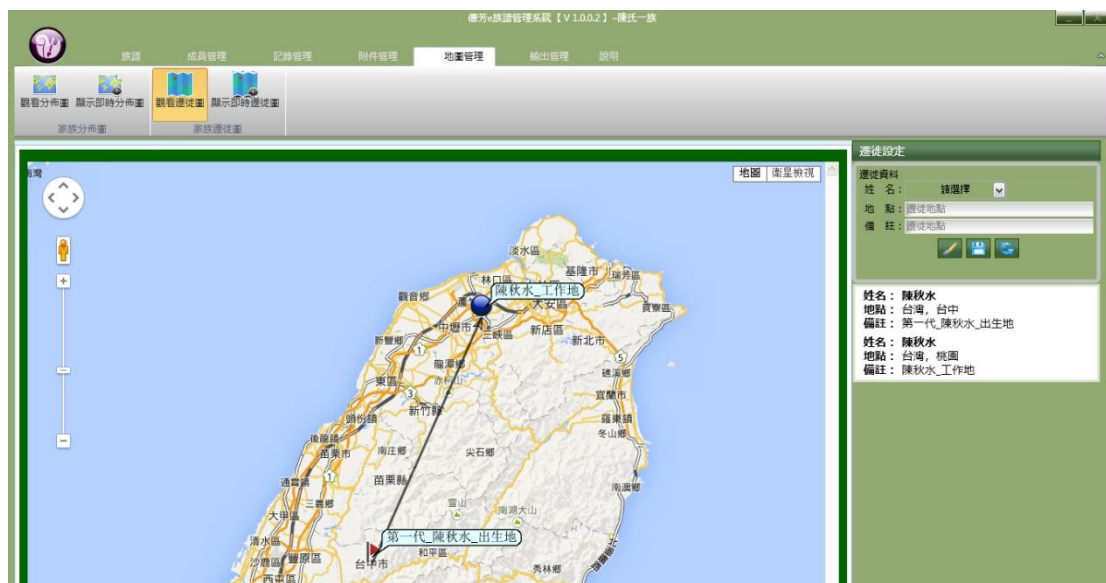

## 加入遷徙資料



## 管理遷徙資料

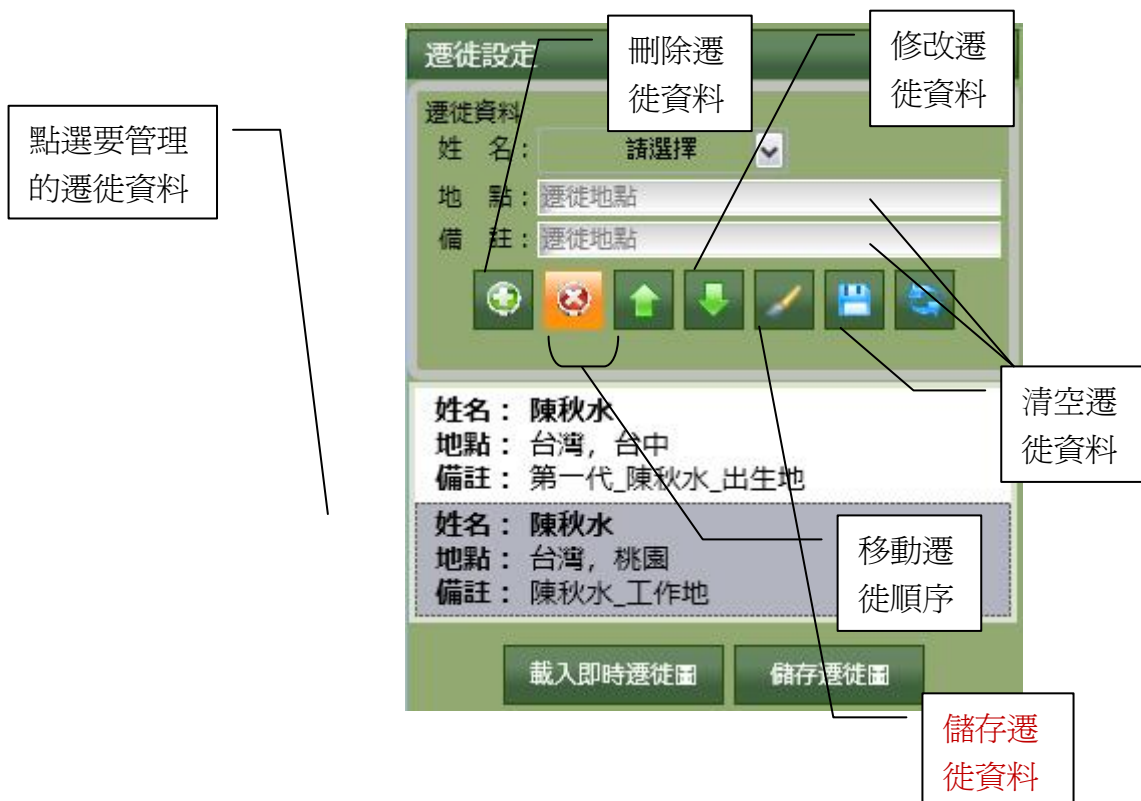

注意：最後務必記得**儲存遷徙資料**，才可載入即時遷徙圖或儲存遷徙圖。

## 六.輸出成品

輸出管理是將族譜中所有資訊匯整輸出為報表或組合成為族譜。



以下列出左右功能區常出現的操作按鈕：

### 左邊功能區【建立族譜報表】

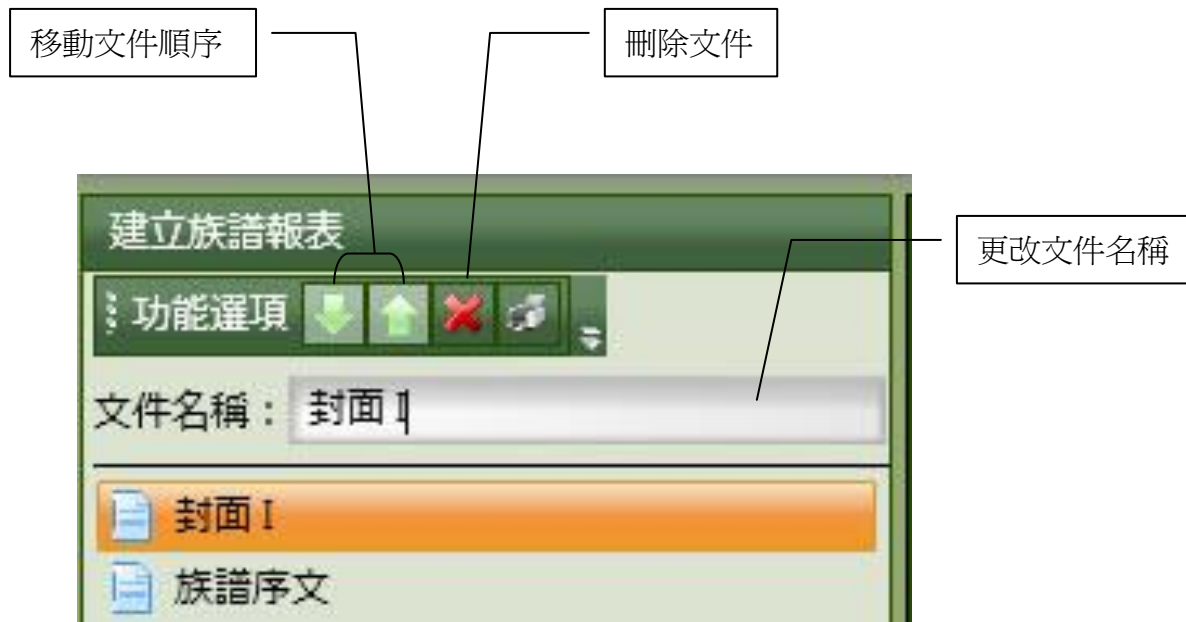

### 右邊功能區【輸出設定】



## 族譜封面



## 族譜資訊

可製作各式族譜相關的文件，例如序文或個人傳記，輸入編排好存檔後，即可當作範本，下次開啓此功能時仍可使用。

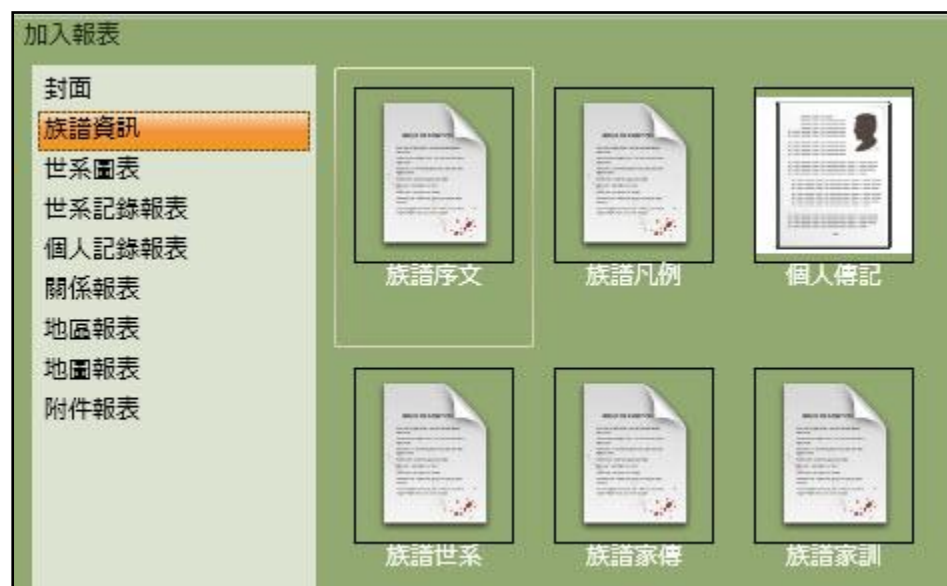



## 世系圖表

多種世系圖表提供選擇，黃色區塊為您目前點選到的成員，若為最年輕者，可選擇一或四圖表去設定，若為中間輩份者可選二或三圖表去設定輸出。



## 各式報表







## 七.備份資料/匯出族譜



### 備份資料

將目前所有的資料進行系統備份，重新安裝時即可再還原使用，不用重新建立。



### 還原資料

將系統備份檔案進行還原。請注意，一旦還原就無法恢復，僅適合重新安裝時使用。

### 匯出族譜

可匯出單一族譜，包含成員資料、記錄、附件照片，匯出的副檔名為 **EBK**，可與其他使用者進行交流，匯出自己的成果給他人使用。

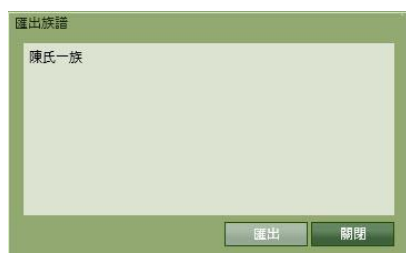

## 匯入族譜

請點選〔族譜／匯入族譜〕，可將別人做好的族譜檔匯入至自己的軟體中，或由官方網站下載新的族譜素材。

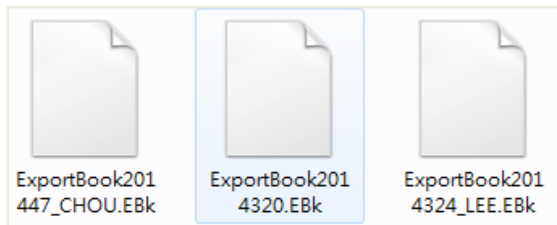

## 八.版本升級

### 版本升級

若您已有軟體序號，請由〔說明／版本升級〕輸入序號來進行升級，輸入前請確認網路連線正常。一般安裝軟體後，在未升級前皆為體驗版，可儲存 **20MB** 的各式資料及多媒體素材。序號驗證後即依您的序號開通不同版本，軟體版本標示在軟體介面的左下角。

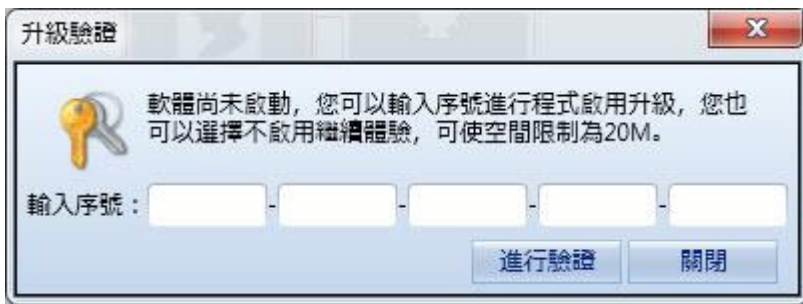

## 九.附加功能

### 農民曆

提供農民曆查詢。

**農民曆查詢說明**

**歲次**  
歲次一般指的是太歲，該分為多種，分時節，還有日節，月節，年節，轉（12年）節，甲子（60年）節。歲次為最重要的，主管一人一年命運，例如歲次北，一般是指此年不易於到北方，或者說北方之方不利。

**星宿**  
中國自古崇尚周以來皆以星宿計算，故星宿皆以農曆計算，夜以月亮為觀察標準，月亮圍繞地球自轉一周約為每月廿八日，日隨觀天，以太陽為對象，陰陽以天宮為對象，這是因為月亮以地球為中心，月球每天繞地一週（稱為「陰」或「陰」），二十八宿繞地一週，二十八宿又分為四宿，每宿七宿，與東西南北四方位和青龍、白虎、朱雀、玄武四種動物形象相配，稱為四象。二十八宿的體系除了中國外，印度、巴比倫與阿拉伯也有二十八宿的類似體系，而且均能一一對應；在《周禮》中已能發現二十八宿部分宿名，至春秋戰國時期已經完備了，有關二十八宿及四象的記載，最早見於《史記》。二十八宿分成四組，並與東、南、西、北四宮及用動物命名的四象相配，而每宿又以宿名以及按木、金、土、日、月、火、水的陽序與一動物相配。

**六項**  
「六項」起源於中國，據傳，由諸葛亮首創，稱為「孔明六項星」，主要用於軍事戰略。實際上，「六項」是否形成於三國時期尚無定論，另一說認為，「六項」為唐代李淳風所創，最早的書法中，用「六項」指一個月30天分為5等分，用以區分每一天。類似於現在的星期。

**建星**  
建星名，亦稱「建」。凡六星，在黃道北，與南以六星為「建」。《星經·南極下》：「我建氏出自天羅，及析木者，有建星及牽牛星。」《禮記·月令》：「仲春之月，日在奎，宿中。旦，建星中。」《史記·天官書》：「南斗為南，其北建星，建星者，旗也。」《張守節正義》：「建六星，在鬥北，諸黃道，天之都關也。鬥、建之間，七宿之區，亦主旗幟。」

**建牛耕田**  
農曆的日子是用天干地支記號的，因此在每十二天裏便有一個「日」。從正月初一數起為第一天，第幾天之地支為「日」，便為建牛耕田。初一「日」則是一牛耕田，初二「日」則是二牛耕田，以此類推，用以判斷當年耕種和收成的好壞。

**建龍治水**  
是根據每年正月第一個「日」（原為龍）在農曆日決定的。如在正月初五，就叫「五龍治水」，在初六，就叫「六龍治水」，等等。據說，龍數越多，雨量越少，龍數越少，雨量就越多。民間自古就有「龍多不下雨」的諺語。

**值日**  
用以判斷黃道吉日，所謂黃道吉日就是六神皆龍、天德、玉堂、司命、明堂、金堂所在的日子。這六神所值日的那一天就是黃道吉日，指百事吉利，不避凶忌，萬事如意。黃道吉日：神煞有年月日時之方，各有所主，吉日的選擇主要是對日的選擇。

**百忌（彭祖百忌）**  
用以自誤某天的某一時辰不要做的事情，否則會發生某些事情：  
甲不開倉財耗散，乙不剃髮平頭喪，丙不修灶必見災殃，丁不動土必生禍，戊不娶田主不祥，己不嫁女二比並亡，庚不嫁婦傷夫，辛不合婚主人不昌，壬不嫁女傷夫，癸不嫁女傷夫。

### 姓名學

請點選〔族譜／姓名學〕，此處提供使用者研究姓名學，按姓名學筆劃計算。

**姓名學筆劃計算**

輸入姓名：陳秋水 一般筆劃 姓名學筆劃

**說明**  
姓名學所使用的筆劃與一般筆劃的計算不同，姓名學在算出每筆文字筆劃後為具有可通變義的文字，例如：「陳」字，在一般的筆劃計算為11，但在姓名學中「陳」字則算為「陳」，因此其筆劃則為16！

陳 = 11  
秋 = 9  
水 = 4  
24

**計算結果**  
筆劃：24  
吉言：陳秋水，須靠自力，多用智謀，能獲大功。  
吉言：吉  
說明：金銀豐收，白手起家而獲大功之象，健康、名譽、財產俱備。

筆劃	吉言	吉凶
1	繁榮發達，信用得固，萬人仰慕，可獲成功。	吉
2	動搖不安，一榮一枯，一盛一衰，榮而難功。	凶
3	立身出世，有貴人助，天降吉祥，四喜名揚。	吉
4	日破雲遮，前途折磨，非有毅力，難望成功。	凶
5	陰陽和合，精神愉快，榮譽達利，一門興隆。	吉
6	富貴貴門，天降奇運，立志剛毅，權成大功。	吉
7	精力旺盛，頭腦明銳，排除難難，必獲成功。	吉
8	努力發達，貴客志望，不致虛傳，可期成功。	吉
9	難施奇才，有才無命，懷才無力，財力難望。	凶
10	為富連月，難免無光，空費心力，徒勞無功。	凶
11	草木逢春，枝葉茂盛，權位尊貴，必得人望。	吉
12	薄利無功，如立無援，外耗內苦，謀事難成。	凶
13	天祇百運，能補人望，善用智謀，必獲成功。	吉
14	志得意滿，必有後福，是成是敗，唯君自察。	凶
15	謙恭慎事，外福人和，大事成就，一門興隆。	吉
16	能謀望，成就大業，名利雙收，雖主四方。	吉
17	排解難難，有貴人助，把握時機，可獲成功。	吉
18	極盛難衰，順利昌隆，如能慎始，百事亨通。	吉
19	成功難得，慎防欺空，內外不和，障礙重重。	凶
20	智勇過人，謀略超群，軍心堅固，遠近稱頌。	吉

## 外觀設定

請點選〔說明／外觀設定〕，目前提供三種佈景顏色主題可供選擇。



## · 黑色佈景



## · 藍色佈景



# 十.軟體支援

EMAIL 支援：[service@ezclass.net](mailto:service@ezclass.net)

網站說明及素材下載：<http://www.ezclass.net/>